

# 大專校院境外非學位生來臺研習 應辦理程序及事項



110年4月12日

- 
- 一 境外人士入境管制規定
  - 二 入境前應辦程序
  - 三 入境後應辦事項
  - 四 透過緝密網絡合作，確保防疫零漏洞

## 一、境外人士入境管制規定（1/4）

秉持下列三個原則辦理

邊境風險嚴管

防疫優先

維護境外生受教權益

# 一、境外人士入境管制規定 ( 2/4 )

| 對象   |         | 資格   | 得否來臺 | 來臺條件  |
|------|---------|--|------|---|
| 外籍人士 | 持有效居留證者 | 1. 不分事由均可入國<br>2. 居留事由為移工者須併持重入國許可   | ○    | 1. 搭機前應檢附3日內COVID-19核酸檢驗陰性報告<br>2. 強化居家檢疫措施 註1、註2 |
|      | 無居留證者   | 1. 除觀光、一般社會訪問以外，得向外交部駐外館處申請特別入境許可<br>2. 經教育部許可之學生 註3<br>3. 經衛生福利部許可之國際醫療(含陪同)人員 註3 |      |   |
|      |         | 觀光、一般社會訪問  | X    |   |

### 備註：

- 所有入境人員均應檢疫14天，且搭機前先安排檢疫居所，以入住檢疫旅宿為原則；如欲居家檢疫者，則須1人1戶且經切結。
- 抵臺前14天有英國、南非、~~美國、南非、史瓦帝尼~~或巴西旅遊史者，均應入住集中檢疫所14天及配合採檢
- 外交公務、移工、境外生、國際醫療(含陪同)人員，請配合外交部、勞動部、教育部或衛生福利部專案管理措施。
- 符合特定條件者，可申請入境縮短居家檢疫期間，詳情請至疾病管制署網站查詢—「[短期商務人士入境申請縮短居家檢疫作業規範](#)」。

請於入境前用行動裝置完成「[入境檢疫系統](#)」線上申報，且應於抵臺時主動向檢疫人員出示簡訊憑證。

入境檢疫系統



製表時間：110年3月18日  
製表單位：內政部移民署

## 一、境外人士入境管制規定（3/4）

110年4月1日起，中央流行疫情指揮中心同意優先開放下列非學位生來臺：

- 雙邊合作互惠關係來臺學生
- 特殊外交考量來臺學生
- 華語文獎學金受獎生
- 優華語獎學生受獎生

## 一、境外人士入境管制規定（4/4）

※請參照本部110年4月8日臺教文（六）字第1100047173號函所附「因應疫情境外學生（非學位生）來臺機制流程圖」

抵達  
臺灣前

- 入境名單實名報核、確認檢疫場所、班機調查及簽證核發等標準作業程序

抵達  
臺灣後

- 機場邊境管制、單一報到櫃檯、防疫交通接送、安排檢疫場所等標準作業程序

## 二、入境前應辦理程序 ( 1/8 )

### 1. 進入系統

境外生來臺就學資訊系統

<https://osas.moe.gov.tw/>



### 2. 頁面右方下載「學校承辦人員帳號申請單」

機密等級： 一般 限閱 密 機密

「境外生來臺就學資訊系統」學校端人員帳號申請單

|  |  |        |       |
|--|--|--------|-------|
| 學校名稱：  |  |        |       |
| 姓 名  |  | 申請日期   | 年 月 日 |
| 單位名稱   |  | 職 稱    |       |
| 連絡電話   |  | E-MAIL |       |
| 電腦 IP 位址   |  |        |       |
| 申請類型   | <input type="checkbox"/> (S1) 學校承辦人員 (學校最高權限使用者，需綁定學術網域內之 IP)<br><input type="checkbox"/> (S2) 學校名冊提報人員 (需綁定學術網域內之 IP) |        |       |
| 帳號申請成功後系統會發送帳號至您信箱，收到信件點選內容之連結後，系統會再發送第一次登入密碼至您信箱，用您的帳號及密碼登入後，系統會再要求您更改密碼。密碼更新後系統即可正常使用。 |  |        |       |
| 申請單位核章欄位   |  |        |       |
| 申請人  |  | 校長     |       |
|  |  |        |       |
| 處理日期(學校免填)   |  | 年 月 日  |       |
| 處理人員(學校免填)   |  |        |       |

### 3. 填妥後掃描寄給雲林科大開通帳號

[osas@yuntech.edu.tw](mailto:osas@yuntech.edu.tw)

權限需申請，  
每校申請「S2」  
一~二名

### 4. 權限開通後，進入上方「非學位生申請」選單

## 二、入境前應辦理程序 ( 2/8 )

採2階段辦理-第1階段/本部函轉名冊予外交部領事事務局及內政部移民署，俾利學生辦理簽證

### ● 非學位生申請簽證名冊

109學年度非學位生申請簽證名冊

本部填寫

| 序號 | 學校名稱           | 單位名稱   | 中文姓名 | 英文姓名                          | 性別 | 國籍/地區 | 現居地 | 出生年月日    | 護照號碼      | 身分別  | 備註           | 核定日期       | 核定字號                 |
|----|----------------|--------|------|-------------------------------|----|-------|-----|----------|-----------|------|--------------|------------|----------------------|
| 1  | 國立臺灣師範大學       | 國語教學中心 |      | SARBAST HAMEED MOUSAL HUSSEIN | 0  | 11    | 11  | 19940101 | A8996992  | 獎學金生 |              | 110年03月23日 | 臺教文(六)字第1234567890號函 |
| 2  | 國立臺灣師範大學       | 國語教學中心 |      | HAWKAR ABDULLAH TAHA TAHA     | 0  | 11    | 11  | 19890502 | A4184119  | 獎學金生 |              | 110年03月23日 | 臺教文(六)字第1234567890號函 |
| 3  | 淡江大學學校財團法人淡江大學 | 華語中心   |      | YA FAN LEE                    | 1  | 315   | 315 | 19790630 | AA1234567 | 獎學金生 | 110年3月1日至31日 | 110年03月24日 | 臺教文(六)字第1213456464號函 |
| 4  | 淡江大學學校財團法人淡江大學 | 華語中心   |      | CHEN TAO TSAI                 | 1  | 315   | 315 | 19750731 | BB1234567 | 獎學金生 | 55555        | 110年03月25日 | 臺教文(六)字第1234567890號函 |



## 二、入境前應辦理程序 ( 3/8 )

### 教育部 函

地址：10051 臺北市中山南路5號  
傳 真：02-23976943  
聯絡人：000  
電 話：02-77360000

發文日期：  
發文字號：臺教高(二)字第000000號  
類別：普通件  
密等及解密條件或保密期限：  
附件：名冊

主旨：函轉○○大學等校109學年度第2學期境外生錄取名冊1份，請協助受理學生辦理簽證或入出境許可證，請查照。

說明：

- 一、本案所送個人資料，請依「個人資料保護法」規定予以蒐集、處理及利用。
- 二、各校相關聯絡資訊，請至本部境外生來臺就學資訊系統查詢 [ 網址：<https://osas.moe.gov.tw/default>，點選：入境追蹤/境外生入境名冊聯繫窗口查詢 ( 簽證 ) ] 。

正本：外交部領事事務局、內政部移民署  
副本：○○大學、S S 大學 ( 名冊請自行上網下載 )  
抄本：本部國際及兩岸教育司、技術及職業教育司

依分層負責規定授權單位主管執行

各校相關聯絡資訊請  
以系統登載為主。

本部函轉名冊  
公文樣式

## 二、入境前應辦理程序 ( 4/8 )

採2階段辦理-第2階段/本部核定並函送外交部領事事務局及內政部移民署

### ● 預定來臺非學位生名冊

教育部同意109年預定來臺非學位生名冊

本部填寫

| 序號 | 學校名稱           | 學生身分 | 學生入境證件是否已齊備 | 學生外文姓名                       | 學生中文姓名 | 性別 | 出生年月日    | 護照號碼      | 簽證號碼         | 國籍/地區 | 現居地 | 預定入境日期   | 入境機場 | 入境航班   | 學校安排入住之地點 |                  | 備註                           | 核定日期       | 核定文號                 |
|----|----------------|------|-------------|------------------------------|--------|----|----------|-----------|--------------|-------|-----|----------|------|--------|-----------|------------------|------------------------------|------------|----------------------|
|    |                |      |             |                              |        |    |          |           |              |       |     |          |      |        | 名稱        | 地址               |                              |            |                      |
| 1  | 國立臺灣師範大學       | 獎學金生 | 是           | SARBAST HAMED MOUSAL HUSSEIN |        | 0  | 19940101 | A8996992  | 109AMM000238 | 11    | 11  | 20210401 | TPE  | BR2731 | 防疫旅館:大地清旅 | 臺北市中山區長安東路二段246號 | 2021-04-30至2021-07-30、華語文獎學金 | 110年03月24日 | 臺教文(六)字第1111111111號函 |
| 2  | 國立臺灣師範大學       | 獎學金生 | 是           | HAWKAR ABDULLAH TAHA TAHA    |        | 0  | 19890502 | A4184119  | 109AMM000230 | 11    | 11  | 20210401 | TPE  | BR2731 | 防疫旅館:大地清旅 | 臺北市中山區長安東路二段246號 | 2021-04-30至2021-07-30、華語文獎學金 | 110年03月24日 | 臺教文(六)字第1111111111號函 |
| 3  | 淡江大學學校財團法人淡江大學 | 獎學金生 | 是           | YAFAN LEE                    |        | 0  | 19790630 | A11234567 | 109123456789 | 315   | 315 | 20210615 | TPE  | BR2731 | 防疫旅館:大地清旅 | 臺北市中山區長安東路二段246號 | 2021-06-30至2021-08-30、華語文獎學金 | 110年03月24日 | 臺教文(六)字第1234678970號函 |

## 二、入境前應辦程序 ( 5/8 )

教育部□函

地址：10051臺北市中山南路5號

傳真：[REDACTED]

聯絡人：○○○

電話：[REDACTED]

發文日期：中華民國110年3月8日

發文字號：臺教文(六)字第11000315XX號

速別：普通件

密等及解密條件或保密期限：

附件：臺大等4校名冊

本部核定名冊  
公文樣式

主旨：檢送本部核定國立臺灣大學等4校預定來臺之非學位生名冊1份(共32位)，請查照。

說明：本案所送個人資料，請依「個人資料保護法」之規定予以蒐集、處理及利用。

正本：外交部領事事務局、內政部移民署

副本：國立臺灣大學、國立中央大學、國立清華大學、國立宜蘭大學(名冊請自行上網下載)

依分層負責規定授權單位主管執行

## 二、入境前應辦理程序 ( 6/8 )

- 學校核發境外生入境許可證明：請從系統下載（[學校申請]>>[非學位生入境申請維護]）（系統首頁檔案下載處有提供操作說明），建議通知學生列印攜往機場。

請學校自行  
發函

○○大學□函

地址：10051臺北市XX路X號  
傳真：-  
聯絡人：-  
電話：-

發文日期：-  
發文字號：○○字第○○○○○○號  
速別：最速件  
密等及解密條件或保密期限：-  
附件：附件1-入境許可證明格式、附件2-地圖

主旨：茲同意本校○○○○華語中心同學○○○（英文姓名【與護照相同】、護照號碼、國籍）於110年○月○日入境來臺研修，並請依說明事項辦理相關事宜，請查照。

說明：-  
一、依據教育部110年○月○日○○號函辦理。  
二、入境前常注意事項如下：-  
（一）於向航空公司辦理報到手續及抵達臺灣入境查驗時，出示學校核發之境外生入境許可證明(Overseas Student Entry Permit Certificate)（如附件），入境時另應具備：-  
... 1. 有效護照。  
... 2. 簽證或居留證(R.O.C. TAIWAN RESIDENT CERTIFICATE)或「臺灣地區入出境許可證(EXIT&ENTRY PERMIT TAIWAN REPUBLIC OF CHINA)」。  
（二）於登機前完成電子「入境檢疫系統」線上申報，操作方式如下：-  
... 1. 點選網址：<https://hdhq.mohw.gov.tw/>，進入系統。  
... 2. 依序輸入各項個人資料，完成線上申報。

境外生入境許可證明  
Overseas Student Entry Permit Certificate

核發日期：2021年03月24日  
Date of Issue: Mar 24, 2021  
臺教文(六)字1234678970號  
Reference No.: 1234678970



茲證明本校 YA FAN LEE(美國籍，1979年06月30日生，護照號碼 AA1234567)業經核准於 2021年06月15日 入境來臺研習。  
This is to certify that YA FAN LEE(a citizen of USA, born on Jun 30, 1979), passport number AA1234567) has been given permission to travel to Taiwan on 06 15, 2021, for study purposes.

請於向航空公司辦理報到手續及抵達臺灣入境查驗時，出示本證明文書。入境時另應具備有效護照，並應具備簽證或居留證(R.O.C. TAIWAN RESIDENT CERTIFICATE)或「臺灣地區入出境許可證(EXIT & ENTRY PERMIT TAIWAN REPUBLIC OF CHINA)」。  
This document must be presented when checking in with the airline overseas and on arrival in Taiwan. On arrival, the student must hold a valid passport, and a visa or a R.O.C. TAIWAN RESIDENT CERTIFICATE or an EXIT & ENTRY PERMIT TAIWAN REPUBLIC OF CHINA to enter Taiwan.

在臺期間應配合防疫檢疫相關規定，在回校前須在防疫旅館住滿14天，並依中央流行疫情指揮中心的指示辦理。如有違反，將依據傳染病防治法進行裁罰。  
After arriving in Taiwan, the student must follow quarantine regulations and stay in a quarantine hotel for 14 days before proceeding to the campus and must comply with all CDC instructions. Any person who acts in violation of the quarantine regulations or CDC instructions will be subject to a fine, in accordance with the Communicable Disease Control Act.

淡江大學學校財團法人淡江大學  
Tamkang University

學校  
關防

學校申請 ▾ 學位生申請 ▾

- 入境申請資料上傳
- 入境申請資料維護
- 新生錄取名冊上傳
- 新生錄取名冊維護
- 證件失效申請上傳
- 證件失效名冊維護
- 非學位生入境申請上傳
- 非學位生入境申請維護
- 非學位生簽證申請名冊上傳
- 非學位生簽證申請名冊維護
- 報部名冊申請管理
- 非緊急異動申請管理
- 入境學生追蹤維護

系統  
下載

## 二、入境前應辦理程序 ( 7/8 )

### ● 報到事宜前置作業/預計入境班機/人數統計/入境名單

110年04月09日入境航班及各校人數統計

| 學校名稱/入境航班    | BR398     | BR802    | CI782     | CI910    | EK366    | JX206    | JX742    | TR896    | 總計        |
|--------------|-----------|----------|-----------|----------|----------|----------|----------|----------|-----------|
| 中國科技大學       | 0         | 1        | 0         | 0        | 0        | 0        | 0        | 0        | 1         |
| 世新大學         | 0         | 0        | 0         | 1        | 0        | 0        | 0        | 0        | 1         |
| 高苑科技大學       | 5         | 0        | 11        | 0        | 0        | 0        | 0        | 0        | 16        |
| 國立中山大學       | 0         | 0        | 0         | 0        | 1        | 0        | 0        | 0        | 1         |
| 國立臺灣大學       | 0         | 0        | 0         | 0        | 0        | 1        | 1        | 0        | 2         |
| 慈濟學校財團法人慈濟大學 | 0         | 0        | 0         | 0        | 0        | 0        | 0        | 2        | 2         |
| 輔英科技大學       | 1         | 0        | 0         | 0        | 0        | 0        | 0        | 0        | 1         |
| 德明財經科技大學     | 5         | 0        | 0         | 0        | 0        | 0        | 0        | 0        | 5         |
| 黎明技術學院       | 7         | 0        | 5         | 0        | 0        | 0        | 0        | 0        | 12        |
| 龍華科技大學       | 0         | 0        | 13        | 2        | 0        | 0        | 0        | 0        | 15        |
| <b>總計</b>    | <b>18</b> | <b>1</b> | <b>29</b> | <b>3</b> | <b>1</b> | <b>1</b> | <b>1</b> | <b>2</b> | <b>56</b> |

亞大專辦每日17時於華語生報到接送群組張貼次日入境統計，各校需確認資料是否正確

華語生報到接送群組

自4/10起，來自英國、南非或史瓦蒂的學生入住集中檢疫所，一律要支付費用，學校也應派員至機場大廳接...

極楓 Feng

110年04月09日入境航班及各校人數統計

| 學校名稱/入境航班    | BR398     | BR802    | CI782     | CI910    | EK366    | JX206    | JX742    | TR896    | 總計        |
|--------------|-----------|----------|-----------|----------|----------|----------|----------|----------|-----------|
| 中國科技大學       | 0         | 1        | 0         | 0        | 0        | 0        | 0        | 0        | 1         |
| 世新大學         | 0         | 0        | 0         | 1        | 0        | 0        | 0        | 0        | 1         |
| 高苑科技大學       | 5         | 0        | 11        | 0        | 0        | 0        | 0        | 0        | 16        |
| 國立中山大學       | 0         | 0        | 0         | 0        | 1        | 0        | 0        | 0        | 1         |
| 國立臺灣大學       | 0         | 0        | 0         | 0        | 0        | 1        | 1        | 0        | 2         |
| 慈濟學校財團法人慈濟大學 | 0         | 0        | 0         | 0        | 0        | 0        | 0        | 2        | 2         |
| 輔英科技大學       | 1         | 0        | 0         | 0        | 0        | 0        | 0        | 0        | 1         |
| 德明財經科技大學     | 5         | 0        | 0         | 0        | 0        | 0        | 0        | 0        | 5         |
| 黎明技術學院       | 7         | 0        | 5         | 0        | 0        | 0        | 0        | 0        | 12        |
| 龍華科技大學       | 0         | 0        | 13        | 2        | 0        | 0        | 0        | 0        | 15        |
| <b>總計</b>    | <b>18</b> | <b>1</b> | <b>29</b> | <b>3</b> | <b>1</b> | <b>1</b> | <b>1</b> | <b>2</b> | <b>56</b> |

儲存 | 另存新檔 | 轉傳 | Keep

Christine Yen

極楓 Feng

國立中山大學正確，謝謝！

張世姪

極楓 Feng

黎明技術學院資料正確，謝謝！



## 二、入境前應辦理程序 ( 8/8 )

境外非學位生返臺前，請學校提醒學生：

- ✓ 於啟程地(外站)報到時完成「入境檢疫系統」線上健康申報」（網址：<https://hdhq.mohw.gov.tw/>）依序輸入各項欄位資料，完成線上申報），同時出示COVID-19核酸檢驗報告及訂妥防疫旅館證明。
- ✓ 抵臺開啟手機，健康申報憑證將由簡訊發送至手機，請於疾管署檢疫站出示「居家檢疫暨健康申報憑證」、「檢疫居所證明」及COVID-19核酸檢驗報告。

※請提醒學生抵臺後立即與學校接機人員聯絡



The screenshot shows the mobile application interface for the Quarantine System for Entry. At the top, it features the logo of the Ministry of Health and Welfare and the text '衛生福利部 Ministry of Health and Welfare'. Below this, the title '入境檢疫系統 Quarantine System for Entry' is displayed. The main section is titled '居家檢疫電子申報證明 Health Declaration of Quarantine System for Entry'. It shows a form for '第 1 位旅客 No.1' with fields for '姓名 Name', '航班編號 Flight No. : CI910', and '護照號碼 Passport No.'. The '居家檢疫場所' (Quarantine location) is listed as '安心防疫旅館 Quarantine hotel', with the '地址 Address' being '台北市中山區'. A green button at the bottom says '儲存(請長按兩秒) Save (please press it for 2 seconds)'.



入境檢疫系統

### 三、入境後應辦理事項 ( 1/15 )

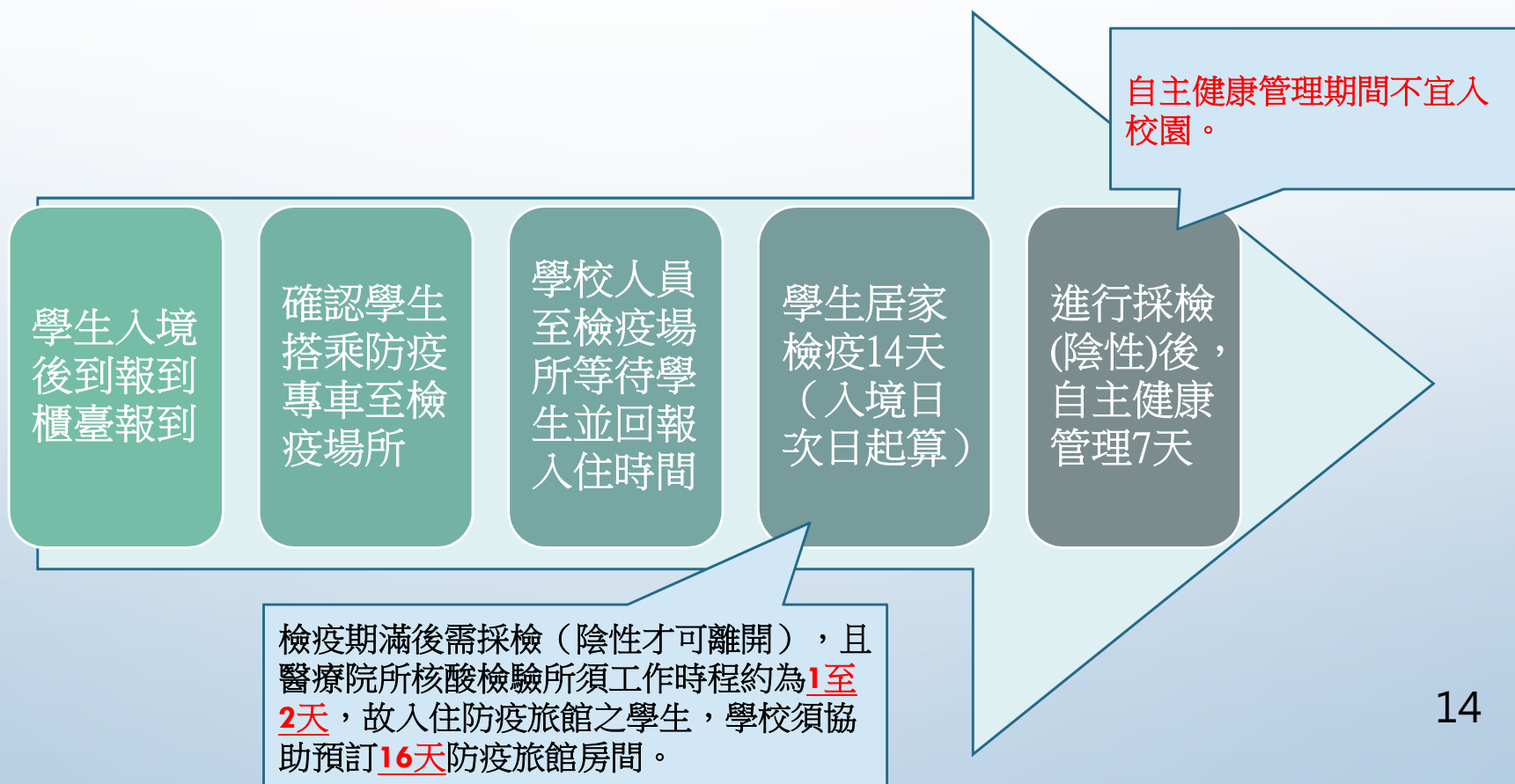

### 三、入境後應辦理事項 ( 2/15 )

#### ● 報到事宜/相關工作人員

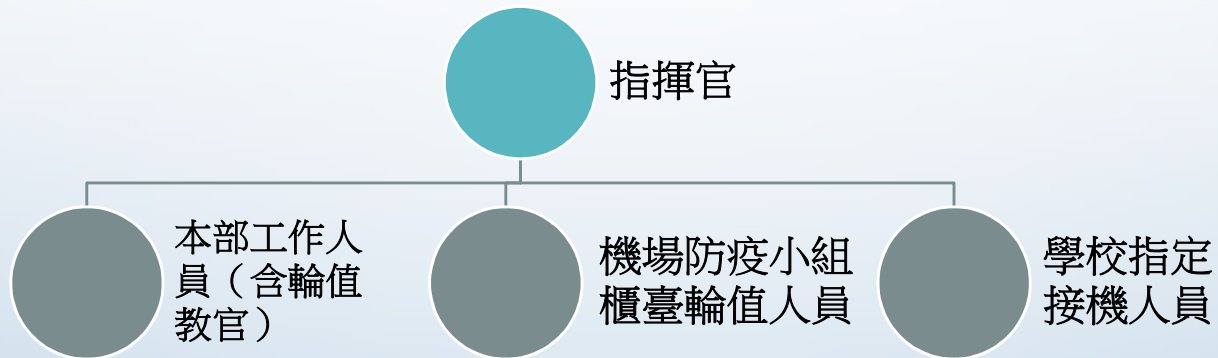

- 本部指揮督導：指揮官、本部工作人員（含輪值教官）
- 報到櫃臺人員：機場防疫小組櫃臺輪值人員、學校指定接機人員



### 三、入境後應辦理事項（3/15）

#### ● 報到事宜/櫃臺輪值分工

##### □ 教育部:

- ✓ 指揮官（1名）
- ✓ 輪值教官：桃園機場第一航廈、桃園機場第二航廈，各安排1名教官輪值，統籌及指導輪值人員進行報到櫃檯相關事宜。

□ 機場櫃檯專員：由機場防疫小組安排人員輪值

□ 學校指定接機人員：學校應派員赴機場接機

□ 輪值時間及方式：每天上午5點至晚上11點，以2班為原則

## 三、入境後應辦理事項（4/15）

### ●報到事宜/櫃臺輪值分工

#### 本部人員任務

1. 指揮官及輪值教官負責統籌及指導學校人員處理學生入境事宜。
2. 處理突發狀況，例如非名單所列學生、學生通關問題，入境當日突遇班機延誤或轉降等狀況，應聯繫學校窗口預為因應。

### 三、入境後應辦理事項（5/15）

#### ●報到事宜/櫃臺輪值分工

##### 櫃臺輪值人員任務

1. 請輪值人員掌握學生入境班機及時間並事前通知報到櫃檯以便掌握入境後續安排。
2. 受理學生報到及登記，依據本部核定之名冊，核對學生資料是否無誤。並發放防疫小卡。
3. 移交學生予學校接機人員搭乘學校防疫專車或防疫計程車等。
4. 落實行李箱消毒作業。

### 三、入境後應辦理事項 ( 6/15 )

#### ● 報到事宜/報到地點/TPE桃園國際機場



第一航廈



### 三、入境後應辦理事項 ( 7/15 )

#### ● 報到事宜/報到地點/TPE桃園國際機場

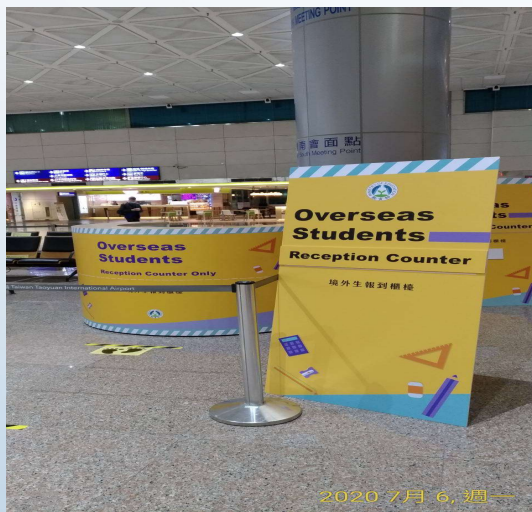

第二航廈

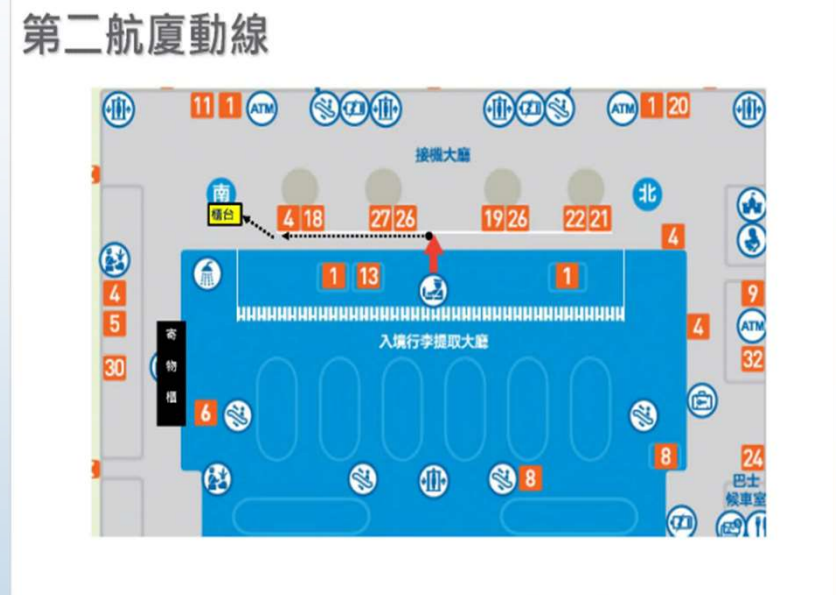



### 三、入境後應辦理事項（8/15）

#### ●報到事宜/報到櫃臺情形

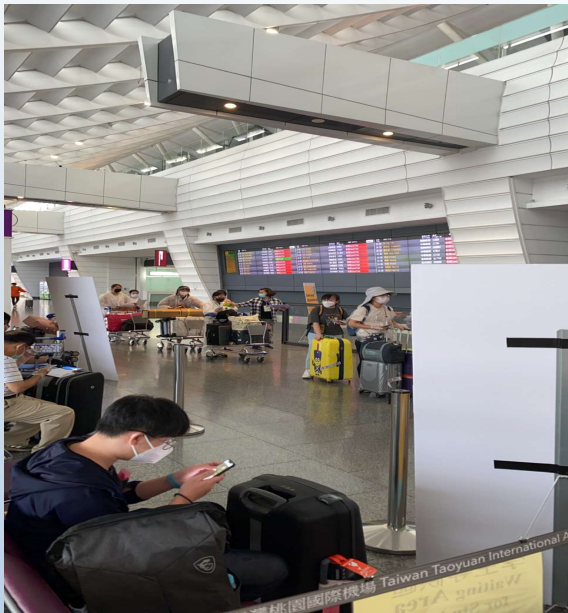

### 三、入境後應辦理事項（9/15）

#### ● 報到事宜

學校應親自派員至桃園國際機場接機  
(航班抵達前1小時至櫃檯報到)

協助學生至本部櫃檯辦理報到事宜

協助學生搭乘防疫專車及入住防疫旅館

### 三、入境後應辦理事項 ( 10/15 )

#### ● 報到事宜/交通接送

1. 如學校安排校內防疫專車於桃園國際機場接送，可於第一航廈停靠2號停車場（2小時內免費），第二航廈停靠4號停車場（半小時內免費），請事先於群組告知櫃臺專員。
2. 防疫車隊係依指定之檢疫場所作為抵達地點，不會讓學生中途離開。
3. 境外生抵臺後可由學校防疫專車接送至檢疫場所，或於機場搭乘防疫車隊前往檢疫場所，不可擅自搭乘大眾運輸工具。學校應事先安排適當之交通接送方式。
4. 請提醒學生攜帶足夠現金（機場Sim卡1,000元、防疫計程車桃園至屏東2,950元等）。
5. 接機人員不可與學生同車。

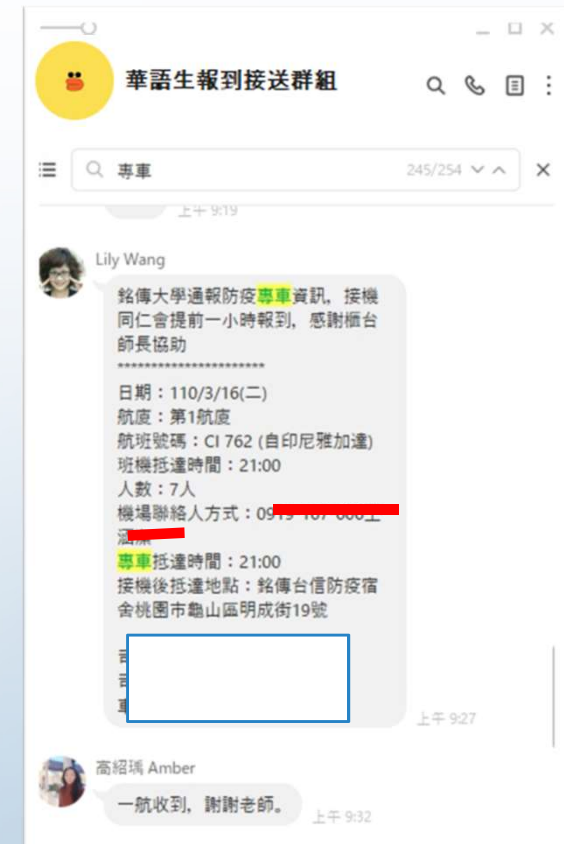



## 三、入境後應辦理事項 ( 11/15 )

### ● 檢疫場所/入住防疫旅館紀錄

您目前位置： [首頁](#) / 今日報到紀錄表冊

| 編號 | 學校名稱    | 就學情形     | 入境機場 | 航班編號  | 入境航廈 | 英文姓名 | 中文姓名 | 報到時間                | 接駁時間 | 搭車時間                | 入住時間                | 專人接送 | 聯絡窗口 |
|----|---------|----------|------|-------|------|------|------|---------------------|------|---------------------|---------------------|------|------|
| 51 | 中國文化大學  | 109-2在學生 | TPE  | CI910 | 1    |      |      | 2021-04-08 16:15:23 |      | 2021-04-08 16:20:05 | 2021-04-08 16:59:00 |      |      |
| 52 | 聖約翰科技大學 | 109-2新生  | TPE  | CI910 | 1    |      |      | 2021-04-08 16:24:02 |      | 2021-04-08 16:35:29 |                     | Y    |      |
| 53 | 聖約翰科技大學 | 109-2新生  | TPE  | CI910 | 1    |      |      | 2021-04-08 16:24:07 |      | 2021-04-08 16:35:42 |                     | Y    |      |
| 54 | 聖約翰科技大學 | 109-2新生  | TPE  | CI910 | 1    |      |      | 2021-04-08 16:24:12 |      | 2021-04-08 16:35:46 |                     | Y    |      |
| 55 | 聖約翰科技大學 | 109-2新生  | TPE  | CI910 | 1    |      |      | 2021-04-08 16:24:17 |      | 2021-04-08 16:35:51 |                     | Y    |      |
| 56 | 長榮大學    | 109-2新生  | TPE  | EK366 | 1    |      |      |                     |      |                     |                     |      |      |

※學校需於系統上登錄學生搭車及入住防疫旅館時間。請透過系統登錄相關時間(系統操作手冊可至平臺首頁右方檔案下載處自行下載)。

## 三、入境後應辦理事項（12/15）

### ● 檢疫場所

1. 學校須安排人員至檢疫場所等待學生，並回報入住檢疫場所時間和協助學生入住及衛教事宜。
2. 如學生未依學校交通安排入住符合規定之檢疫場所，將依「嚴重特殊傳染性肺炎防治及待困振興特別條例」集中安置及罰款新臺幣10萬元至100萬元，並立即通知警政機關協尋。
3. 學生入住符合規定之檢疫場所後，學校應依據「具感染風險民眾追蹤管理機制」，於學生入境日24小時內，由專人於「大專校院境外生居家檢疫關懷系統」（<https://hcm.mohw.gov.tw>）完成居家檢疫資料確認，並於入境後次日開始關懷追蹤填報學生每日健康狀況，並於每日中午12點前回報健康狀況。

大專校院境外生居家  
檢疫關懷系統



## 三、入境後應辦理事項 ( 13/15 )

### ● 居家檢疫事宜/防疫小卡



境外生返台  
防疫小卡

如有發燒、呼吸道症狀、腹瀉、嗅味覺異常等疑似症狀請撥打1922或與學校聯繫。

違反檢疫規定者，可裁處最高100萬新台幣罰鍰

MINISTRY OF EDUCATION  
教育部



洗手  
時機

- 1 吃東西前
- 2 上廁所後
- 3 擤鼻涕後
- 4 碰觸電梯按鈕、手扶梯、樓梯扶手、任何公共設施後

#### 居家檢疫

- 返台需檢疫**14天**不可外出
- 於房門前小桌子取餐、**禁止離開房門**
- 檢疫完成後需進行採檢，採檢結果為**陰性**才能外出
- 檢疫期滿後需**自主管理7天**，並避免出入公共場所及搭乘大眾運輸工具

#### 一般防疫注意事項



搭車時須全程  
配戴口罩



需用肥皂勤洗手，雙手勿觸碰  
眼、口、鼻



室內保持1.5公尺以上距離，室外保持1公尺以上距離，  
如無法保持社交距離，即應配戴口罩



每日須量體溫，並使用「疫止神通」或SMS雙向簡訊進行回報

## 三、入境後應辦理事項 ( 14/15 )

### ● 居家檢疫事宜/防疫小卡

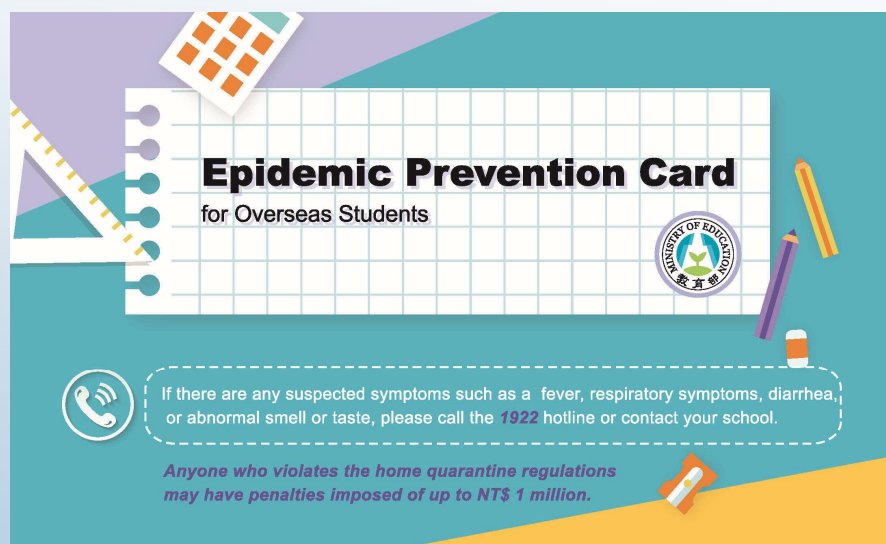

**Epidemic Prevention Card**  
for Overseas Students

If there are any suspected symptoms such as a fever, respiratory symptoms, diarrhea, or abnormal smell or taste, please call the **1922** hotline or contact your school.

*Anyone who violates the home quarantine regulations may have penalties imposed of up to NT\$ 1 million.*

The card features a grid pattern, a calculator icon, a pencil, and the University of Education logo.

#### ■ Times to wash hands

- 1 Before eating.
- 2 After going to the bathroom.
- 3 After sneezing.
- 4 After touching elevator buttons, and handrails of escalators, stairs or any other public facilities.



#### ■ Home quarantine regulations

- A **14-day** home quarantine is mandatory and going out is forbidden.
- Pick up meals from a bench in front of your accommodation door; **do not proceed any further from the door.**
- After the quarantine period, a COVID-19 test is mandatory, students **with negative test results** can go outside.
- After the quarantine period, **7-day health self-management is mandatory**; do not enter and exit public places and take public transportation.

#### ■ Notices for Epidemic Prevention



Wear masks when taking any official transportation.



Wash hands frequently with soap or use alcohol sanitizers, after cleaning hands **do not touch eyes, mouth and nose.**



Mandatory requirements are: taking body temperature daily and using "Disease Containment Expert Line BOT" or SMS to report.



Maintain a distance of more than 1.5 meters indoors and more than 1 meter outdoors. **If this distance cannot be maintained, you should wear masks.**

### 三、入境後應辦理事項（15/15）

#### ●居家檢疫事宜/居家檢疫期滿後採檢相關事宜

1. 請學校事先與採檢醫療院所協調，於學生居家檢疫期滿後「隔日」安排至醫院採檢。
2. 前往採檢時勿搭乘大眾運輸工具，學校應安排防疫專車或防疫計程車載送。
3. 學生於醫院採檢後應立即搭乘學校防疫專車或防疫計程車返回防疫旅館。
4. 學生至採檢醫療院所採檢時，應持學校核定之「境外生入境許可證明」與本部採檢相關公函，提供採檢醫療院所檢視，採檢費用由指揮中心支應，其他衍生醫療及交通費用由學生負擔。

## 四、透過縝密網絡合作，確保防疫零漏洞（1/4）

- 本部透過縝密網絡合作（政府機關+學校），確保在防疫優先前提下，安全有序的讓境外生來臺研習
  - ✓ 本部與內政部移民署及交通部民航局、外交部領事事務局等部會進行合作
  - ✓ 本部與學校共組「華語生報到接送群組」（LINE群），經由群組即時通報機制，即時因應境外生入境來臺緊急狀況，確保在防疫優先前提下，安全有序的讓境外生來臺研習
  - ✓ 需本部、學校及相關部會充分合作，以達成防疫零漏洞且學生皆安全有序來臺研習之目標



華語生報到接送群組



## 四、透過縝密網絡合作，確保防疫零漏洞（2/4）

### 「華語生報到接送群組」（LINE群）



完成開櫃



境外生報到情形統計

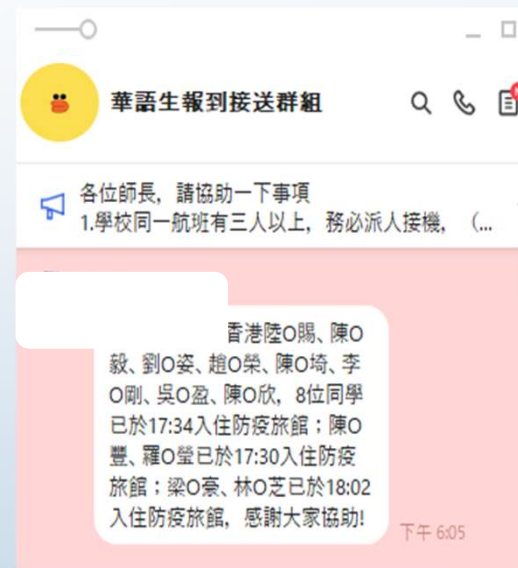

學校回報學生入住檢疫場所時間

## 四、經由縝密網絡合作，確保防疫零漏洞（3/4）

### 境外非學位生返臺緊急狀況

1. 學校未能掌握學生來臺時間及航班。
2. 學校原函報名冊遭本部退件，但學校仍發給學生入境許可證明，學生持學校發的學生入境許可入境臺灣。
3. 已核定來臺學生因簽證遺失/護照逾期，因此臨時取消入境。
4. 已核定來臺學生未到櫃檯報到，自行搭乘防疫專車離開前往防疫旅館。
5. 學校未事先通知學生相關入境事宜，致使學生逕自搭機來臺。



## 四、經由縝密網絡合作，確保防疫零漏洞（4/4）

如學校發生所報送之境外學生名冊有填報不實，或有未能掌握學生來臺時間或航班之情事，本部將予以課責。

學校應提出檢討報告（含改善措施）報部，經本部視情節輕重及學校改善情形，辦理境外學生名冊核定作業或列入本部相關補助參據。



華語生報到接送群組



境外生來臺就學資訊系統

雲林科大系統團隊  
[osas@yuntech.edu.tw](mailto:osas@yuntech.edu.tw)  
聯絡電話：05-534-2601  
系統分機：2695、5373  
服務時間：09:00~12:00  
13:00~17:00

敬請指教！